朝鮮日報 朝刊 本紙朝夕刊十二面

社說 戰歿英靈을 弔함 —合同慰靈祭에際하여—

一

第二十師團主催下의 支那事變中 戰歿한將兵 軍馬 軍犬 軍鳩等 大合同慰靈祭는 二十四日午後二時부터 龍山練兵場에서 一般官民團體等 無慮萬餘名參席下에 가장 嚴肅하고도 鄭重하게 擧行되엇다 먼저 吾人은 그英靈諸位에게 對하여 기피 弔敬의뜻을 表하고 그와同時에 그冥福을 비는바이거니와 回顧하건대 昭和十二年七月七日 蘆溝橋事件以來 이師團의 將士들은 山西 河北等諸線에서 泥路 河川 山岳을 가리지안코 오직 國家를爲하는 一念下에 一身一家를 不顧하고 때로는 鋼林을 때로는 彈雨를 무릅쓰고 勇躍에勇躍을 더하여 天下에 빗나는戰果를거두엇다 이것은 元來 將兵 亦是 今番聖戰의意義를 充分히 理解하여上下一致 盡忠報國의 精神에 불타고잇섯든 結果임은 다시 말할必要도업다. 그들은 新東亞建設을目的하는 聖戰의 第一線이엇스며 實로 興亞의 礎石이엇섯다.

二

이英靈들의 慰靈祭를 擧行함에 當하여 吾人으로 하여금한層생각을 깁게하는것은 어떠케 그들의 冥福을 빌까하는點이다 우리는 오직國家의目的이오 그들의目標이던 東亞新秩序建設을 萬遺憾업게 遂行하는 以外에다른 道理를 發見치못한다. 그들은오직 新東亞建設의 完遂로서만地下에서 눈을감을것이다. 이제明朗東亞의 建設도 一步一步 前進되여가거니와 이것을 促進完遂함에는 오직一般國民의 積極的 努力과 最後까지의 忍耐로써上下一致協力하는것밧게 다른道理가업다. 戰線에잇는 勇士들은더한層 武勳을세워 敵國으로하여곰 하루바삐 그非를 깨다라가지고 新東亞建設에 欣然合流하도록할것이오 또將兵의 이와가치忠勇을 다하게하기 爲하여는 銃後國民의 一段의 努力이必要하다함은 다시 贅言할바가 아니다.

三

勿論 事變以來 銃後國民의 赤誠은 實로 他國에서는 그例를 차저보지못하리만콤 熱烈한바가 잇섯음은 自他가 認定하는바이거니와 要는 最後까지 이와가튼態度로 나갈것으로서 中途에서 若干의苦難을 참지못하고 그만두는것은 기피 삼가야할것이며 그와同時에 銃後國民의 道理로서는 盡忠의方法 또는 그들英靈을 慰靈하는方法을 따로히 생각할것이 아니고 各各 自己의 任務에 忠實하라는 가장 平凡한말이 이境遇에 엇던다도 國民態度의 適切한指針이 될것이다. 이리하여 將兵은 戰爭에專念하고 農夫는 食糧增産에 商人은 正當한商業에 工業家는 工業에 各各 專心專力을 다하는날이면 將兵은 戰線에서도 後顧의念慮가 업슬것이오 모든國內問題는 풀어지고 戰時體制는 한層더 硬固하여저서 新東亞의 光明한날을 마지할것이다. 그리고 이것이 또한 戰歿勇士들을 慰靈하는 唯一의길이다.

物價機構改組案에 閣內에兩意見對立
商相、企畫院案에大反對

【東京電話同盟】今般의 戰時低物價政策의 方向을決定할 物價統制機構改革問題는 閣內의意見對立이 表面化되어 그推移는各方面으로부터 注視되는데 中央物價委員會의 要望을尊重하여 作成된 企畫院案에 正面으로反對하고잇는 藤原商相은二十四日午前 私邸로米內首相을訪問하고 約三十分間에亘하여 會談、自己가 抱懷하고잇는 改組案을提示하여 詳細說明、首相의諒解를求하고 兩者協議한結果 結局二十五日 臨時閣議에 企畫院案과併行하여 藤原商相案을 上程하고 各閣僚의 意見을 求하기로되어 政府部內에 對立形勢로 內訌中이던 本問題는 二十五日 臨時閣議의 席上에 提示된案을中心으로 表面化될것으로 되어 閣議席上의 [illegible] 重視된다 그런데 本問題에 對한商相의立場은 끗까지 運用圓滑第一主義로 機構改革 그것에對하여는 消極的 態度를가지고 商工省中央物價委員會를 現狀대로하고 그機構陣容의 整備强化를 꾀하여 運用의 妙를發揮하여써 完璧을期하려는意向인데 이러케하는것이 物價 賃銀 運賃 利潤等의 各分野에亘하여 綜合的低物價政策完遂를爲하여 絶對必要하다하는바 內閣直屬의 企畫院原案은 玆에進退維谷의 狀態가되엇다 그런데藤原商相은 二十五日 閣議에서는論議는잇을것이나 結局 自己의案에 執着할수밧게 方法이업스리라는 確信을 가지고잇는데 閣內의大勢는 그다지 商相案에 기우러지지안코 어쨋든지 同問題는 二十五日 一日中으로 終末을 보지못할듯하데 商相이어떠한 妥協的態度에 나오지안는限 從來의經過에鑑하여 相當紛糾를 事態가되지나 안을는지 모른다 (寫眞은 商相)

藤原案骨子

【東京電話同盟】二十五日臨時閣議에서 審議될 物價機構改革案에關한 藤原商相案은 다음가튼것으로보여 內閣直屬機關의 創設을極力으로하는 企畫院案에全面的으로 對立하는것이다

一、商相案은 機構보다 運用이第一이라는 主張으로 現在의 中央物價委員會를 大體現狀維持로할것 即現在商工大臣의 監督下에잇는 中央物價委員會를 그대로두고 그機構中에서 當業者의 要望을 反映시킬수잇도록 相當한 業界의 權威者를委員, 專門委員等에 任命하여 이에 參與시키고 『九、一八價格』을 商相의 所謂適正한 『코스트』價格으로變換하여 急速히 그價格設定을 할수잇도록할것

一、그리고 企畫院과가튼 內閣에直屬한 物價의 綜合的統制機關을 創設지안코 從來대로中央物價委員會만으로하고 政府는 同委員會와 密接한連絡을取하여 低物價政策遂行上 그運用에 萬全을期할것

一、그리고 同委員會價格形成의 專門委員會를 品種別 商品別로 急設確立하여 遺憾업시이運用할것

"要는運用" 藤原商相談

【東京電話同盟】物價統制機構改革問題에 關하여 二十四日米內首相과 會見한後 藤原商相은다음과가치 말하엿다

物價統制機構改組問題는 이미 兩三回에 亘하여 閣議에서論議되엇다 나는 지금까지 조금도나의持說을 말하지아니햇다 問題도 겨우結末에 이르럿다고 생각되고 내생각도 決定되엇스므로 今日首相을 訪問하여 商工大臣으로서의 案을說明하엿다 二十五日臨時閣議에서 商相案이上程되어 本格的協議에 들기로되엇다 내案은 지금으로부터수업다 二十五日하루동안의 閣議만으로 決定되리라고는 생각지안코나그러나 이것은 반드시 決定되리라고 確信하고잇다 萬若이 商相案이 閣議에서 決定되지못하는 境遇에는 어떠하겟느냐고 물어도 그것은지금생각하고 잇지도안타 반드시그러케 決定될것이라고 밋고잇다

解決의曙光

【東京電話同盟】商相의改革案은中央物價委員會의 意向을 充分히尊重하고 作成된企畫院案과는 相當한 距離가 잇는것이 明瞭하게되어 事態는 한우로 遷延을 不許함으로 政府로서는 二十五日의臨時閣議에는 아무리하여도 解決點에 到達케할 方針으로米內首相은 藤原商相과의 會見에 末과 商相案을 詳細 說明하고 이의 善處方策을 求하엿는데 石渡 書記官長은 圓滿한 解決點을 發見하려고 竹內企畫院總裁及廣瀨法制局長官과 協議한結果 二十四日의 議事終了後院內大臣室에서 藤原商相과內閣三長官이 會見하고 商相案을 中心으로 忌憚업는 意見을交換한 結果商相도 企畫院案에 讓步하는 態度를보히여 兩者間에 大略意見의 接近을 보게 되어서 二十五日臨時閣議에서 紛糾를 豫想되엇던 이問題도 이에겨우 解決의曙光을 보게되엇다 即 右會談에서는 新機構는 內閣에直屬케할것인가 如何히할것인가의原則問題에關하여는商相도企畫院案內閣直 [illegible]

物價機構未決 米內首相의答辯

【東京 同盟】二十四日衆議院豫算委員會에서西川貞一氏(政久)로부터 『物價機構에對하여 閣內의意見이 不一致하다고 듣엇는데 如何』라는 質問에對하여 米內首相은 다음과가치 答辯하엿다

意見이對立하고잇는 것은아니다 物價機構改革案은 目下研究中이다 政府의方針에 對하여는 아직 說明하기까지에 이르지못하엿다 [illegible]

山東省航海禁止解除

【青島廿四日發同盟】我作戰의 必要에 依하여 北支方面艦隊가 一月十五日布告로써禁止하여오던 山東半島海面指定區域에서의 船舶의 出入은 廿四日부터解除되엇다

四個年으로는不當 試掘期限延長하라
衆院、鑛業法改正案審議

【東京電話同盟】二十四日衆議院本會議는 午後一時二十一分開會 諸般報告가잇슨後 日程에들어가 昭和十三年 法律第二十三號中改正法律案(政府提出第一號案)을上程하고 木村大藏政務次官으로부터提案理由의 說明을하고赤字公債委員會에 附託하여 日程을 變更하고

一、鑛業法中 改正法律案

一、砂鑛法中改正法律案(政府提出)을一括上程 加藤商工政務次官으로부터 提案理由를 說明後 質疑에들어가서

高橋壽太郞氏(民政)發言

一、試掘權制度를 改正하지안코는 重要鑛物의 增産은 可望이업다

一、休眠鑛區의 開發하이면 現行法規로도조라 試掘權制度의延長을行할 意思는업는가

一、日本産金會社法의 損失補償의規定은 매우廣範圍라고 解釋되는데 이에依하여 試掘探鑛을積極的으로하여 産金實績을 擧하여야한다

一、日本産金、帝國鑛業開發兩社를 併合시켜 斯業의 發展을 期할 意思는업는가

一、産金振興을 大藏省이擔當하는것보다 商工省에 一任하면 如何

加藤政務次官

一、試掘權의 四個年은 妥當하다 期間의 延長을實行할意思는 업다

一、日本産金、帝國鑛業開發兩社의 機能發揮는 充分考慮하나 合倂하지는안켓다

木村大藏政務次官

日本産金振興의 最近事業關係에는 大藏省은 干涉하지안는다

松尾孝之氏(政友)

試掘權을 四個年으로 規定한것은 遺憾이다 또鑛業法第七十四條第一項의改正은苛酷하다 百四十條第一項의 改正도 責任의 範圍、處罰의範圍가너무 廣範圍이어서 增産的意向을委縮시키게되지나 안흘가

加藤商工政務次官

罰則의點은 事實의 狀況을 考慮할것이다

川崎末五郞氏(社大)

一、政府는 最近石炭增産計劃에 熱中하고 重要鑛業物인 알미늄開發에는 그다지 熱이업다

一、試掘上四個年의 期限은 遺憾이다

一、增産의 一要件인 勞動力補給에 對한政府의 對策은 全然無策이다 就業時間의 延長 婦女子의入坑等으로는 勞動力의 補給은不能이다

一、産業立國의 方針으로 하면 鑛山의 國營이 當然하다 생각하는데如何

加藤商工政務次官

鋼、알미늄增産에는 充分留意하겟다

吉田厚相

鑛山勞動者의 能率向上에關하여는 物質的 精神的兩方面으로부터 充分考慮하겟다 勞動條件의 改善은 我國情에 最適한方法으로 나갈것이다 勞動者의 生活安定도 目下調査考究中이다

以上으로 質疑를終了하고 兩案을 一括하여 三十六名의 委員에 附託하고 三時四十一分 散會하엿다

東亞平和를確立
其他報償云云은全然問題外
首相、對事變所信을披瀝

【東京電話同盟】二十四日貴族院本會議에서 建部遯吾氏(同成)는 東亞新秩序의 根本精神 더욱이 近衛三原則에對하여 首相의信念을 質問한데對하여 米內首相은 東亞에서의 新秩序建設은 肇國以來의 國是이어서 所謂侵略戰爭과는 根本的으로 다른것으로 이建設이야말로 物心의 膨多의犧牲을 報償하고도남는 바가잇다고생각한다라는 所信을披瀝하엿다

米內首相 먼저 八紘一宇와 東亞新秩序建設이라는것에 關하여 見解를말하고 若干具體的質問에 對答하겟다 八紘一宇라는것은 神武天皇御鴻業의大精神인데 鴻大無邊한 御神德을 널리 天下에 遍治케하옵신 大御心이라고 推察하고잇다 또 東亞新秩序建設이라는것은 近衛聲明에도 잇는바와가치 只今의 東亞新秩序의 根本에關한 高見을 拜聽하고同感한點이 만타 要컨데 東亞新秩序의 建設을 要約하면 抗日容共의 指導精神을 가지고잇는 蔣政權을 어듸까지든지 討誅하여 支那를 完全한獨立國으로 만들어 日滿支가 모두 善隣友好의 實을 거두어써 經濟的으로도 提携하고 나아가서는 防共의 强化도圖謀한다는것이다 勿論諸外國의 權益을 侵犯하지안는다는것은 말할것도 업는바로 그正當한權益은 이를 助長시킬것으로생각한다 이와가치하여 東亞에 永遠의 平和가 成立되는것이라고 생각하고잇다 그리고 質問의 第一點으로 支那事變의 目的 即東亞의 新秩序建設은 肇國以來의 國是인 八紘一宇의 大理想을 實現하는데잇서 所謂 侵略戰爭과는 根本的으로 그趣를 달리하는것이다 이將來할 東亞新秩序建設이야말로 物心膨多의 犧牲을 報償하고 남는바가잇다고 생각하고잇는바이다 이聖戰의 目的을 達成한다면 敢히 領土를要求하지안는다하더라도 國民은 滿足할것이라고 밋는바이다 政府로서는 事變處理의 根本方針을 一層國民間에 徹底시켜서 不滿이일어나지 안토록努力하려고생각하고잇다 그리고 十三年十二月二十一日의 近衛總理聲明에 對한 米內首相談中에 最小限度의要求라는것이잇는데 이點에關한 質問에對하여는 他日適當한機會에 回答하겟다(寫眞은首相)

將校婦人會總裁에 東久邇宮妃殿下奉戴

【東京電話同盟】陸海軍將校婦人會에서는 總裁宮殿下로 東久邇宮妃聰子內親王殿下를 奉戴하기로되엿든바 妃殿下께서는 二十四日御勅許를 어드시고 正式으로御受諾의 盼咐가 게시엇다

第十一回海軍論功行賞
光榮의優賞六名
受賞者總數二百八柱

至嚴하옵신側에서는 支那事變第二十回(海軍第十回)戰死、戰傷病死、殉職 又는 傷病死者論功行賞의 盼咐가 게시옵시어 廿五日 賞勳局과 海軍省으로부터 發表되엇다 이光榮에 浴한者는 軍人百九十九柱(將校二十六柱)軍屬九柱로 金鵄勳章拜受者는 七十八柱 그中 昨年十一月四日 大編隊를 引率하고 成都를 空襲하여 敵戰鬪機十數機와 猛烈한 空中戰을 演하고 그中 數機를 擊墜하고 壯烈한 自爆을 遂한 海鷲의 名指揮官 奧田喜久司少將以下六名에 對하여는 特히 優賞의 盼咐가계시옵섯다 그리고 軍屬으로서 行賞의 光榮에浴한者中에는 安慶附近의 作戰에서 名譽의 戰死를遂한 同盟通信社員 下津久男(東京府) 讀賣新聞社員 若月惠三郞(千葉縣)兩氏의 報道戰士도 석겨잇섯는데 旭八을下賜하옵셧다

今次行賞은 昭和十二年十二月廿九日부터 同十四年十二月九日間에 中支(揚子江流域及奧地)와 南支(廣東附近、海南島及沿岸)方面에서의戰鬪에서 戰死하고 或은 戰病死한 名譽의 勇士이다

△優賞(六名)

△航空作戰의名指揮官 功三 旭中綬章 海軍少將 奧田喜久治

△歷戰의名機長 功五 旭七 海軍航空兵曹長 小泉靜馬

△漢口邦人撤退當時부터 南昌攻略까지 陸戰隊의勇士 功五 旭七 海軍一等兵曹 小濱常五郞

△中原을制空한 練達의荒鷲 功五 旭七 海軍一等航空兵曹 田草川務 功五 旭七 海軍一等航空兵曹 河口義雄

△若鷲의珠玉 功六 旭八 海軍三等航空兵曹 神田善幸

△一般行賞者(一九三名)

功四 旭日中綬章 大佐 石河淡 功四 旭三 大佐 小川弘 功四 旭四 中佐 鈴木剛敏 功四 旭四 同 森永良彦 功四 旭四 中佐 絲山豐 功五 旭五 少佐 川東守衞 功五 旭六 同 伊藤修 功五 旭六 大尉 常岡清 功五 旭六 同 佐藤啓雄 功五 旭六 大尉 池田三榮 功五 旭六 同 井上一良 功五 旭六 同 岡崎衆武 功五 旭六 機大尉 松本正成 旭四 中佐 山本晧 旭四 機中佐 大原信三郞 旭五 機少佐 稻垣軍人 旭六 中尉 江波戶德太郞

△橫須賀鎭守府關係六十八名 功六 旭六 空特中尉 橫山孝司 功六 旭七 空特少尉 星直吉 單光 旭日章 機特少尉 川合常吉 單光 旭日章 機特少尉 小林行藏

△吳鎭守府關係二十五名 功五 旭五 特中尉 岡本亮 旭五 機特中尉 高田善次 旭六 機特少尉 野田秀一

△佐世保鎭守府關係七十二名 功五 旭六 空特少尉 今村松 功六 [illegible]

006523

公債增發은繼續 櫻內藏相、衆院서答辯

【東京電話同盟】二十四日衆議院赤字公債委員會에서 宇賀四郞氏(民政)로부터

一、戰時財政遂行上 昭和十六、十七兩年度의 歲入歲出及公債增加에對한 豫想은如何

一、公債發行方法으로 現在하고잇는 日銀의마켓트오페레이슌政策을變更할意思는업는가라는 質問에對하야 櫻內藏相은 다음가치 答辯하엿다

一、今後數年間의 財政豫測으로서는 歲出은 大體로 今年度의 一般會計의 數字를基礎로 이에 얼마쯤增加함을豫期할것은 難免한일이다 今後數年間의 利子及恩給金等 相當額이 增加할것을 생각하는것은 도리어 當然한일이다 歲入은 事變以來年年히 多額의 增收가 잇서 十三、十四、十五年度를 超過한 自然增加가 잇스면 公債利子年金等에 充當할수잇스리라고생각한다 公債發行의 豫測은 事變의 進展과 相俟하여생각하여야 할問題인데 現在의 情勢로는數年間은 今年程度의 增發을 보게될것이다

언제든지討議 헐長官對禁輸案態度

【華盛頓二十三日發同盟】對日禁輸諸案의審議는 上院外交委員會에서 停頓狀態로되어잇는데 헐國務長官은 二十三日定例新聞記者와의 會見에서 『上院外交委員會는 極東의事態에對應하여 每週會合하기로되어잇스므로 對日禁輸案이 通告만하면 언제든지 討議도할수잇다』라고말하엿다

內閣情報部長更迭

【東京電話同盟】政府는 今回內閣情報部長 更迭을斷行하기로決定하고 結局內閣情報部長 橫溝光暉氏는 岡山縣知事에 轉出하여 後任으로서 現岡山縣知事熊谷憲一氏를起用하기로되어 二十五日 臨時閣議에서 決定한後 二十六日發令된다

內閣情報部長에 岡山縣知事 熊谷憲一

岡山縣知事에 內閣情報部長 橫溝光暉

必要따라增稅 官吏制度改革考慮

【東京電話同盟】二十四日衆議院增稅委員會에서將來膨脹하여가는財政에 對한方針及效果에對하여 西川貞一氏(政久)로부터 首相에게質問한데 對하여 米內首相은 다음가치 答辯하엿다

時局은매우 重大한데 어떠케하여도 이를打破하여 가지안흐면안된다 이때문에 軍備의充實 生産力擴充 또는國民生活의保障을 하지안흐면 안된다 今番增稅案은 充分히伸縮性을 가지고잇스므로 將來時局의重大化에따라 必要에 應하여는 다시國民의 負擔을 바라지안흐면안되리라고 생각한다 그리고 心的方面에는 能率을 增進하기爲하여 機構의改革이必要하면 着着斷行하여 가지안흐면 안되는것으로 官吏制度의改革도考慮하지안흐면안된다 그리고 國民精神의昂揚도 必要하고 國民精神總動員의機構改革에 依하여 國民의愛國心을 喚起하여 非常時局을 打破하여가지안흐면안된다

齋藤氏喚問終了
廿九日頃에最終委員會

【東京電話同盟】二十四日衆議院懲罰委員會는 午後一時十分부터 開會하고 齋藤隆夫氏를 喚問한後 同三時二十五分散會하엿다

委員會는 同日의 速記錄이 完成되는것을 기다려다시 來二十七日第九回委員會를 열고 右速記錄及齋藤氏의 舌禍問題에關한 萬端資料를參考로 技術的審理를 한後 二十九日頃 最終委員會를 열고 討論採決 할方針이다

形勢好轉의兆 民政黨內에反對論有力

【東京電話同盟】齋藤氏 舌禍問題에關하여 民政黨은 二十四日 懲罰委員會의 經過를 詳細히 聽取하고 同時에 이에對한 意見을 交換하고 다시 二十六日 午後五時부터 院內에서 院內外의 聯合會를 열고 各派交涉會의 件을 決定한後 六時半에 散會하엿다 그리고 民政黨과 懲罰委員間의 聯合會에서는 平川、勝田兩氏로부터 意見이 開陳되엇다 [illegible] 政黨으로서는 二十六日 午後五時부터 再次懲罰委員의 會合을 열고 미리協議한後 大體二十七、八日까지에 다시 院內外聯合會를 열기로 되엇다 今後同黨의 態度如何는 [illegible] 重大한 影響을 미칠것이다 [illegible] 除名反對論이 有力하게된 모양이다

速記錄公表 問題를協議

【東京電話同盟】齋藤隆夫氏의 舌禍問題를 惹起한 速記錄中 後半의 削除部分을 公表할것이냐 안할것이냐가 問題되엇는데 民政黨은 二十四日懲罰委員會終了後 院內控室에서 幹部會를열고 同日의 懲罰委員會에서 齋藤氏를 喚問한後 技術的審理를 進行한 經過를 中心으로 意見交換을 한結果 [illegible] 速記錄을 判斷의 資料로 하지안흐면 [illegible] 右削除部分의 發表를 要求하기로 決定하엿다 [illegible] 로 各派交涉會에 提議하기로 되엇다 二十六日午後一時부터 各派交涉會를 열고 齋藤問題의 解決上 重大한 關係를 가진 削除速記錄의 配布에 關하여 協議하기로되엇다

끗까지强硬 陸軍側의態度

【東京電話同盟】齋藤隆夫氏의 懲罰問題에 關하여 陸軍으로서는 同氏의 言說은 八紘一宇의 大精神을 否認하고 聖戰의 目的을 冒瀆하고 皇軍十萬의 英靈을 冒瀆하는것이라는 見解를 가지고 따라서 同氏의 懲罰이 議院停止程度의 懲罰인 境遇에는 政府는 强硬한 態度를가지고 衆議院本會議에서 이를 反駁하여야한다는 强硬態度를 가지고잇는 同氏의 演說이 各方面에 주는 影響으로 보아도 議會가 同氏를 嚴罰에處하여 我國聖戰目的의 完遂에 對한 斷乎한 決意를 表示하여야할것이고 [illegible] 그推移를 注視하고잇다 그리고 陸軍으로서는 同氏의 懲罰問題如何에 依하여는 그重大한 決意를 表示할것으로 觀測된다

改造 三月號 定價一円二 東京市芝區新橋七丁目 振替東京八四〇二 改造社

七十五議會の審判 芦田均 小河利得 谷川徹三 矢部貞治 東畑精一 水谷長三郞 久米正雄 (座談會)

先の見透しをつけよ・長岡半太郞

淺間丸事件と海軍戰略・伊藤正德

齋藤問題と我國の言論・津久井龍雄

インフレと鬪ふ米內內閣・阿部賢一

動力饑饉の行方…小島精一

補助金政策論…木村禧八郞

議會解散論・馬場恒吾

時局隨感…齋藤瀏

小學敎員の愬へ…宮一夫

試驗期にある內申書…靑蛙亭主人

櫻と桃太郞(社會時評)…正木昊

抗戰中國の實現 在米 胡適

政治家としての西園寺公 鳌月圭介

爲政者の弱氣 末弘嚴太郞

天中軒雲月 佐藤垢石

うちとそと(茶々随筆) 秋山安三郞

南國記抄 齋藤茂吉

暗い大阪 山口誓子

日本映画論 大森義太郞

糞尿譚 林要

蘇芬紛爭・批判 フコシユリ

新支那中央政權の本質 横田實

和達清夫

小說 醜の花 中山義秀

戲曲 陸奧宗光(前進座三月上演) 藤森成吉

小說 再會 丹羽文雄

漫才と漫才師 中村完一

畫家 竹內逸

競馬渡世

官僚スポーツ論

國民生活踏查報告 東北篇・島田晋作 關西・九州篇(四國・山陽) 風早八十二 北陸篇・中野重治

感激할이實踐

節米國策에先覺者格인 小學生의"點心그릇"

白米組는一割남짓、其外는全部混食黨

府當局에서施行한管下六十五校 五萬六千餘兒童餐盒調査

쌀을 애끼다는바 네이 어느정도로할 밥부 민에게함 저히 되어있는가를 살펴보기 위하여 경성부에서는 관하에 있는 공사립소학교의 어린이들이 학교로 가지고 오는 점심그릇을 통하여 조사에 착수하였는데 이십사일에 이르러서 육십오교 전부로부터 각기 그학교분에 관한조사보고가 부청학무과에 들어왔다 조사는 이십이일 점심시간에 그용해일제히 거행되엇는데 조사에든어린이 수는제일부가 십오교에일만오천이백칠십이명 제이부가 삼십교에 이만구천육백사십팔명 사립소학교 이십교에구천칠백삼십사명 합계오만육천사명이다 그가운데서 아직도 순전한 힌밥그대로 먹고잇는 가경이 칠천오백일명으로 조사인원총수의 일할삼푼을 점령하고잇서 전체로보아서 성적은 대체로 양호한편이라고 볼수잇는데 순전한 힌밥은 아니나 힌쌀에 보리를 두어먹는 아동이 육천이백이십이명(일할일푼)이고 칠분도미 내지오분도미에 보리를 섞거먹어 국책에 가장가까운한량을 보여주고 있는것이 이만구천팔백사십오명이나 되어총수의 반수를 점령하고 있고보리는 섞지안햇스나 순배아미칠분도미로 지은밥을 가지고온아동이 일만팔백구십명이고 밥대신에『팡』가른것을가지고온 아동이 일천오백사십팔명이다 그런데 이상수자를 일부 이부 사립학교별로 적어보면 아래와갓다

校別	人員	白米	白米와麥	七分搗米와麥의混食	代用食	胚芽米七分搗米
一部(一五校)	一六、五七二名	四六五名	一、一一〇名	三、三一七名	六〇〇名	一、一八〇名
二部(三〇校)	二九、六四八	四、一三七	三、九五五	三、三五五	六五九	八、一三七
私立(二〇校)	九、七三四	一、六九九	二、一三七	四、八〇七	三一七	八三九
計六十五校	五六、〇五四	七、五〇一	六、二二二	二九、八四五	一、五四八	一〇、八九〇

身分沒覺한 惡德家主

자기소유가되엇다고 무리한집세를요구하다 경제경찰에걸린사나이―부내상왕십리정(上往十里町)에살며 경성노시국중원계경제계에 근무하는 김성호(金成鎬)(三三)=가명=은자기번지의집에 정월에 사십일번지의 육십호이 축집을삿다고한다 그런데이집에는몃해전부터 중국인(支那人)이라는 중국인이들어 육십오원의 집세를 내며 집주인파는 한달에 삼십오원씩 [illegible] 나 영어이 시원치안은것을보 전집주인은 자지하여 이십오원씩만을바다왓다는것이다 그러면것이 새집주인인 김기정호는자기가집을사자마자 집세를 한꺼번에 십오원이나올려 한달에사십원씩을 두달이나 바다갓슴뿐더러 심지어는집을 내노라고비빨가치재촉하여 견디다못한 중국인은 드디어 이십일 동대문서에호소하여왓슴으로곳이엄중한집주인을 호출하여다 시말서를 밧고 이후그런일이 업도록톡톡이꾸지저돌려보내다

防疫史上初記錄

種痘施行者一千萬

"비졸음시사"西龜衛生課長의念佛

날씨가 풀리면 한결더 창궐하는마마는 이십삼일현재 발생총수는 일천팔백삼십명에 달하여 이천여명에가까워가고잇다 발생지는 함경남도의 전부군을비롯하여 십삼도、십사부 일백삼십사군에걸처잇스며 작년팔의 오배십일명에비하면 금번에는 두달갓되는동안에 일천삼백여명의 대량발생이다 이로써 죽은사람만이 삼백육십오명에달하고 유백팔십오명이 아직신음하고잇는중이며 전치된사람은 칠백육십삼명이다

그동안 각도에서는 자기도에서는 한사람의 환자도 내지안호려고 자위적방역진(自衛的防疫陣)을치고 예방의단행방은 종두를 널리한결과 각도회지는 모조리다 마치고 농촌방면도 환자가 발생된곳은 거이다실시하여 종두를한수는 일천만명에 달하여조선방역사상(防疫史上)첫기록을 지어섯는데 국고로 이미지출한 비용만도 이십만원에 달하고 예산이모자라 제이예비금에서 이십만원을 더내기로하여 만전의방역진을 느리고잇다

이때문에 요사이와서는 도시는 새환자가 점시줄어들엇는데 아직종두를 맛지안흔사람이 만흔농촌 방면을극력경계하고잇다 마마는 갈수는것이 가장나쁘므로 새봄을맛나 비나내리면 대단조켓다고 총독부서구위생과장(西龜衛生課長)은다음과가치 말한다

해비기를 상당이 경계하엿는데 그동안에 종두를 극력여행하고 지난번 눈과비로 공기가대단히 습하여 젓스므로 아프로는 훨신적어지리라고밋고잇다 그러나 전연멸이션병이기때문에 당국에서는 여전히 경계하고잇다 일반도더욱더욱 조심하기바란다

志願兵試驗에 精動趣旨試問

소화십오년도 응모된지원병에 대한 입소시험은 삼월중순부터 전조선각도에서 순차로 실시할터인데 이시험의 구두시문에는 특히 국민정신총동원련맹의 실천요항을 중심으로 각자소속에 국반의활동상황과 일반정신운동등에대하여 문제를 내어서 지원자에 정신운동의 취지철저를 기하기로되엇다

東京在留朝鮮人 旱害義捐金

작년여름의한발로 말미아마농작물이 잘되지안허 새봄을맛나지하여서도 더욱곤난한가운데처해잇슴 남조선하의민들의 정상을 염려하여 동경본소구(東京本所區)삼정목사번지 이원우(李元雨)씨는 조선인유지 몃사람들에게서 동정금일원을거두어 이십사일본사에 우송기탁 하여왓다

楊靖宇共產匪殲滅

滿洲國治安攪亂의元兇

【新京二十四日發同盟】 전국치안교란에 가장원흉으로 일려오든 공산비적 양정우(楊靖宇)는 금려히주격하는 일만군대에게 이십삼일오후 통화성몽강현(通化省濛江縣)서남에서 발견되어 드디어 섬멸되엇다 이로말미아마 정신적타격을 바더 귀순의 의사표시가잇슬것으로기대된다

楊靖宇射殺

【新京二十四日發同盟】 양정우비적 사살에 대하여 〇〇부대는 이십사일 오후에 다음과가치발표하엿다

동북항일 연합군총사령 양정우는 이월이십삼일 오후네시 잠되어 몽화성몽강현 북근에서 토벌대에게 사살되엇다

楊靖宇射殺과 各方面의影響

【吉林二十四日發同盟】 공산비양정우의 사살은 국내치안공작의 현저한진보를 보이는동시에 동변도(東邊道)진공훈에 다대한영향을 주든것이라고 주목되어잇는데 또한편으로 그가 소련공산당대학의 출신이오 현재공산비의 최고지휘관으로서 러회공작에 암약하고잇는관계상 그의주검으로인하여 무장공산은 전혀 통제력파조직력을잃어 토벌대의 급속격파할께 관동한공비의 명령은 아프로 시간문제가되어잇슴뿐이다 따라서 종래공비의 준동으로 방해를입어오는 각종 개발사업은 일층진척케될것으로 예상되고 그외잔존부하

鐵道爭故

부내하왕십리삼십번지 성동남(成東男)(二七)은 이십삼일아침일곱시 오십분경부떠나경성으로오는열차가왕십리가까히왓슬때차에뛰어자살을하엿다

驚馬枚兒

이십삼일 오후여섯시반경 부내대흥정(大興町) 산(山)일번지 외일백십이호 이진용(李鎭容)의 집에서 부리는말이 가흥정삼번지 윤정옥(尹正玉)의집아페서 별안간 갈팡지 발광을하여 그부근에서 소꿉장난을 하고잇던 일곱살먹은 소녀를 차엇다 발힌소녀는 가흥정산(山)일번지의일백팔호 배병익(裵炳益) 씨의 둘째딸 금순(今順)으로 일곱살되는 소녀이다 소녀는 즉시가까운 고려(高麗)의원에 담어갓스나 한시간도 채못되어 세상을떠낫다

宋奐道 李蓮姬 姜壬仙 鄭達今 趙玉蓮

木炭饑饉의 對策

道當局、新年度十五萬俵增産計劃

경성 인천(仁川) 개성(開城)등 경기도내 도회지에서 이번겨울에 격근 목탄기근상황에 비추어 경기도에서는 십오년도에 생산기관을 총동원시켜 위선목탄 십오만섬을 증산하려고 상당한 예산을 계상하엿다 즉 경기도내에서는 일년동안에 목탄 약일백사십오만섬을 생산하나 그중 도내에서 생산하는것은 오십만섬밖게 안되므로 나머지 구십오만섬은 강원도 황해도에서 사들이는 현상이고 또한 신사변도에는 삼십오만섬가량의 수출 사용한 경잇지대의 제사공장에서 십오년도에는 약전기고목의 수용사용할것으로 예산되므로 경기도에서는 이상과가치 신탄도의 십오만섬을 증산하는동시에 공장과 일반가정에 대하여 격극적으로 소비절약을 권고하는동시에 타도로부터의 반입을 위할히하여 오는겨울의 목탄기근에 대처하려는것이다

쓰고냄새나는 不良酒檢査

양주군망우리(楊州郡忘憂里)(京)에서 양조업을하는 김흥기(金興基)와 장기화(壽)는 얼마전에 술이 모자라 또 부내남대문시장 모신세젹에서 흥아(興亞)와 신세계(新世界)라는 청주를 한병에이원씩을주고 열여덟병을 사다가 팔엇스나 그중에서 독특히 라드을은 지독히 쓸뿐더러 한냄새까지 나므로 경성서에서 고발하여왓다 지금 악질술이 시장에 잇는때인만큼 더구나 술에 추어보아 사람에게 해로운 가탑어잇지안흔가하는 혐의가 호하므로 두가지술을 다 위생시험소에보내어 분석을 청하는 한편 흥아의 제조공장을 조사중이나 아직 판명되지안엇다한다

乞人僵屍

굼니도 집업고 헌옷은 거지에게는 없는일이라 이삼일새벽 부내관훈정(寬勳町)사십번지압결에는 사십세되난 거지가 얼어죽어잇섯다 순찰하던 경관이 발견하고 검시후 사체를 처리하엿다고한다

日曜講話

◇貞洞第一禮拜堂 午前十一時 아펜설나氏

午後七時 山上의 聖餘 金□權氏

◇三淸町禮拜堂 午前十一時 聖慶의 聖訓 朴□五氏

午後七時 信者의 呼吸 金永濟氏

◇天然町石橋敎會 午前十一時

午後七時 任基春氏

『우슴』 白□□氏

딱

이런 사람은 양식이 오분도 밖게 안되는 모양。

一月二十五日(日曜日) 陰一月十八日 ▲干支=戊戌 ▲日出=午前七時二十二分▲日入=午後六時二十三分 ▲月出=午後 [illegible] ▲滿潮=午前八時一分 午後八時三十五分

▲今日天氣 曇

新春卒業生祝賀音樂會

本社主催

새일꾼맛는淸雅한音樂의大饗宴

多彩多香한順序

樂壇各部門權威者出演

時日 來二十八、九兩日間

場所 於府民館大講堂 (午後七時開幕)

出演者

合唱 京城保育 中央保育

獨唱 李觀玉女史 伴奏 金信德孃

河大應氏 伴奏 李興烈氏

바이올린 桂貞植氏 伴奏 李慶熙孃

피아노 金元福女史 李愛內孃

寫眞說明…右上로부터 桂貞植、金元福 李觀玉、左上로부터 李愛內 河大應 諸氏

(入場은本社配付의招待券持參者에게만限함)

校門을떠나는選手群 ⑮

梨花篇

陸上部는期待 籠球의健在 庭球와排球에打擊

다음으로는 梨花高女의 運動部今春에 校門을떠나는 卒業生을紹介하려고한다 梨花高女에는 籠球部、排球部、庭球部、卓球部、陸上部等의 五部가잇는데 今春에 校門을 나서는 사람은 籠球에 五名 排球에 九名 庭球에 二名 卓球에 二名 陸上에 七名으로 全部二十五名인데 그들의 卒業後의 動向狀態는 다음과가티고한다。

◇籠球部…同部의 部員은 二十三名으로 昨年度에는 京城道女子卒年對抗戰에서 朝鮮神宮大會에 出戰하여 準決勝에 敗北하고 女子籠球에 出場하엿는데 四學年以上은 準決勝戰에 惜敗하엿고 四學年以下는 名譽의 優勝을 獲得하엿다고한다 女子籠球大會에 出戰하여서는 準決勝戰에 强敵인 進明軍을 延長戰끗테드러가 勝捷하고 決勝戰에 校閱軍과 對戰하여 惜敗하엿섯드니만치 同部의 强味는 以上의 戰績으로 歷然히 나타낫지이다。今春에 校門을나서는 卒業生은 主將으로서 重任을다하고 「포―드」로 活躍하든 李蓮姬孃을 비롯하여 G宋奐道 O趙玉蓮孃 等의 五名인데 그中에도 李蓮姬孃과宋奐道孃은 昨年씨―즌에 第一流選手로 크다고하며 女性籠球界에서는 重寶的存在라고한다。今年度는 여러卒業生들을내보냇다고하드라도 後繼者들이만코 相當한現役들이잇스므로新入生들을 網羅하여 새로운팀을 編成하면 昨年에比하여 더욱强味가잇슬것으로 생각한다고 하므로 同部의 活躍이크게期待된다。

◇排球部…同部의部員은二十名인데 昨年씨―즌에는 各大會에 出戰하여優秀한 成績을나타내지만不運하게도 惜敗를하엿다고한다。今春에校門을떠나는卒業生은 主將이고 前衛로活躍하든趙玉蓮孃을 爲始하여 九名이나 되므로 相當히 打擊을 볼것으로 안다고한다。그래서今年씨―즌에는 後進들과 新入部員들을 募集하여서 充分한練習을쌓아서 昨年의 雪辱을하여今年에는 昨年度의 宿望을 達成할充實한 實力을 培養한다고하므로同部의 前途는 아직未知數이나 意氣의 壯大함으로아서相當한期待를 가지게된다。

◇庭球部…同部의 部員은 十名으로 昨年씨―즌各大會에出場하엿는데 優秀한成績을 남기지는못하엿스나 相當히活動하엿다고한다。今春에 校門을나서게되는 사람은 主將으로서 重責을다하고 後衛로 活躍하든 崔達今孃과 前衛의 二名이나 그들이 全部殘留이어서 今年씨―즌에는 多少影響이잇다고한다。그래서 補强策으로 新入生부터 後繼者를 養成하여 各大會에 出戰하여活動하겟다하므로 相當히 期待케된다。

◇卓球部…同部의 部員은 十名인데 昨年度에서 各大會에 그다지 參戰치안코 새로히 創設이 되니만치 選手養成에 盡力하고잇섯다고한다。그러다가 今春에 校門을떠나는 卒業生은 主將으로잇든 姜壬仙孃과 金炳洽孃의 二名으로 今年씨―즌에는 打擊이 업슬것으로보고잇다고하며 各大會에 出場하여도 相當히 活躍할것을 豫想하고잇다고한다。

◇陸上部…同部의 部員은 二十名으로 昨年씨―즌에는 各大會에出戰하엿는데 그가지 戰績이 良好치못하엿다고한다。그래서 冬期에 合宿을하여 陣容을 充實하게 하여왓다고한다。今春에 校門을 나서는 卒業生은 主將이고 短距離인 宋奐道孃을비롯하여 七名이나 部員이 充分히잇슴으로 今年度에는 相當한活躍을할것이라고 期待하고잇다고한다。

▲籠球部=李蓮姬(F)淑明 宋奐道(G)梨專家事 趙玉蓮(G)上級學校 朴玉順(F)家政 李□□(G)梨專

▲排球部=趙玉蓮(前衛) 梨專 李貞淑(前衛)梨專 洪仁在(後衛) 金貞愛(後衛)梨專 張聖淑(中衛)上級學校 金在貞(中衛)家庭 金華淑(前衛)家庭 尹貞順(中衛)家庭

▲庭球部=鄭達今(後衛) 梨專

▲卓球部=姜壬仙 家庭 金炳洽 上級學校

▲陸上部=金敬愛(短距離)公州女子師範 宋奐道(長距離、投球)梨專 吉貞順(短距離)梨專 朴貞

米國쯔·빡選手 "사리반賞"獲得

米國최대아마츄어 스포―츠表彰으로서 每年 그의發表가 期待되고잇는 "사리반賞"은 요지음 一九三九年度의 受賞者로써 世界的『스컬』의 名手인 『조·빡』(펜실바니아AC)選手를 選定하여 처음으로 漕艇界에서 그의 榮譽를 밧게되엇다。

『빡選手는 펜실바니어大學의 『스컬』選手로 有名한 『헨레·스갈단』의 『다이아먼드·스컬·레―스』에 最近三年동안을 連勝하여 世界一의實力을 發揮한外 米、奈加奈陀의 選手權을 三年繼續하여把握한 不敗의 成績을 자랑하고잇다고한다。그리고 從來의 受賞者는 다음과갓다。

▲30年 뻐비·존스(골프)
▲31年 바네·빠리가(陸上十種)
▲32年 짐·뽀샤(陸上中距離)
▲33年 크렁·가닝감(陸上中距離)
▲34年 빌·뽄스(陸上中距離)
▲35年 로―송·리틀(골프)
▲36年 크렝·모리스(陸上十種)
▲37年 드넬느·빠지(庭球)
▲38年 드넬느·랑챠(陸上中長距離)

各社主催競技 制限法令適用

【東京電話同盟】 文部省에서는學生生徒의 運動競技參加에 關하여 지난번에 運動競技團體代表者를 召集하고 說明한바이엇는데 此等運動競技團體以外에도 直接新聞社에서 主催하는 競技會도 잇슴으로 이方面에도 徹底를 圖謀하여 二十四日小倉體育課長으로부터 다음과가티 地方長官에게 通牒(地方新聞社長에게도)하엿다 따라서 今後는 大學生까지도 文部省의 管轄下에 잇는 學生、生徒、兒童이 參加하는 運動競技에는 嚴重한 制限을 밧게되엇다

今後日本에잇서서 學生生徒兒童이 參加하는 運動競技會計劃은 通牒趣旨에 基하여 學業을 欠하지안토록 特히配慮하고 不得已 缺席을 要하는 境遇에는 學生、生徒、兒童이 參加한 文部省의 承認을 必要로하고 承認을 求하는 經路는 競技實施前에 미리 文部省及 道府縣當局의 承認을 申請하고 競技團體로부터文部省當局에 提出할 게임日程은 各團體에 依하여 二十六日以後가될豫定이다

伊庭球팀各國歷戰

和蘭戰에5―0大勝

歐洲스포―츠界는 最近比較的 動亂의禍中으로부터 멀너잇는伊太利를中心으로 轉策되어 가는 傾向을보이고잇는데 『빔블롱』의 中止說明이잇슨後 데杯戰을 斷然必至로보든伊太利는 이에代身하여 國際庭球戰의 計劃을써워가지고 目下代表庭球팀은 各國으로遠征中에잇는데 最近에와서는 和蘭의首都『하―그』에서 勝抗戰을行한結果 五對零으로大勝하고 다음으로는『오스로』에서對諾威『스톡홀름』에서對瑞典과對抗戰을行할 豫定이고 其他洪牙利 유―고等과도 國際끼임을 擧行하게되엇다

廣告

映畫俳優志願者手引書

本書는日活、新興、松竹、東寶等各撮影所의內容과 俳優志願의方法을 詳說한 것임 (以下 [illegible])

東京世田ヶ谷區世田ヶ谷四丁目 東京發聲映畫製作所內 振替東京三二八八〇番

映畫俳優協會出版部

裸體美人寫眞集

浮世繪美人版畫集

東京市四谷區本村町廿九 振替東京一四六四番

土地急讓 坪七圓

京城府 地目 所在 田畓 城山里 約七千坪

附近新村水色鷹人里東京仁川國道에新設驛及文化住宅地帶京城內外의交通要地 投資의妙味가有하다 京城京元線의中央으로 界進出의一步及會合地라

歡呼 人口의膨脹과 京城의 發展相 時代의進步發展은無限으로進出할 이고利用의地帶는有限으로

白癜 紫癜 麻木 蟻行 癩痛 痛症

速治削新肌丸新發明

火傷갓치부르트는 症 手足麻痺其他瘙癢

문둥병 癩病

京城府龍頭町 東都製藥合資會社

强精補腎 淸導補腎丸

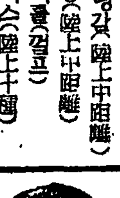

半月分二圓 一月分五圓半 二月分十圓

滿洲國安東市 國境大藥房

補血·强壯·强精·特效劑

판토그린

(血精茸鹿花)

京城·直輸入發元·樂園町

共生藥業株式會社

電話光化門二五四七番 振替京城二二〇〇二番

定價七円五拾錢

治腫靈藥

三仙膏

京城本舖 樂園町

共生藥業株式會社

電話光化門二五四七番 振替京城二二〇〇二番

간질

「까무러지는데」 再發防止法

(醫學博士 [illegible]) 新刊 無料

本病은어데서나갑자기각기가쓰러지는病이므로 [illegible]

新世紀 三月特大號

發行部數·朝鮮第一

내가 만나본 外國女性

社交性만은 米國女性 朝鮮日報副社長 李勳求

活動的인 獨逸女性 哲學博士 李克魯

特價四十錢(送料二錢)

京城府黃金町二丁目

新世紀社

振替京城一三九一四番

支局募集 無代進呈

南方의誘惑 女優主演 아라비아의 魅力

動亂歐洲脫出記

新歸朝 都宥浩 詩人朱耀翰 對談會

女子의핸드빽속에숨은秘密

人氣男女俳優알범

라디오時間表

拳鬪界의NO.1

八人氣名士人名錄

新劇과新派의差異

朴曙民

高協村日記 沈影

異外詩壇·新報萬載

音樂讀本 오페라 金管

레코―드歌手結婚美談記

世界日體育賞바든南壽逸君의逸話

處女讀本

金幽影 金一海

朝鮮女性과눈 張文卿

特選六号案內

★映畫界朗報 ★劇壇消息 ★레코―드界 ★讀者삼퐁 ★文藝消息 ★藝苑動靜 ★小型新聞 ★笑話

詩 새入山 吳章煥 手拍 李燦

連載小說 늙은窃盜犯 李光洙

長篇小說 人生沙漠 嚴興燮

諷刺小說 黑犬譜 盧春城

隨筆 幽痛 張德祚

小說과모델 兪鎭午

時局讀本

物価는왜騰貴하는가? 金明植

쌀은왜不足하는가?

歐洲大戰은왜進展되지안나? 高永煥

中部版

缺食兒童救濟에 安城郡元谷面民熱誠
百難을무릅쓰고教育은繼續

【安城】작년에 전조선적으로피해를입은 미증유의한재는 안성군내에서도 더욱 원곡면(元谷面)이 우심하엿다 그영향은 천진난만한 소학교아동에게까지미치게되엇다 그리하여 결식아동도 일백삼십여명에달하여 학교에서 결식아동을조사하여 점심을먹이게되엇다 그런데 이에동정의 자선심으로 이길영(李吉榮)씨는 현금삼백원을 기부하엿슴으로 다른면민들도 자기형세대로 혹은백미몃가마니 혹은금전으로 그것도 저것도할수업는 사람은 나무몃짐씩을내서 다각기 자녀공부시키기에 열중한것이 곤난중에도실현되어감은 이것이 향간의 미풍이라고 일반의칭송이 마라고한다

文大連氏美擧
各方面에寄附

【安城】안성군공도면 불당리(佛堂里) 문대련(文大連)씨는 지난 구경초를당하여 사회각기관에 거액의기부를 하엿슴으로 면내일반의 추송이 자자하다는바 그 기부한금품은 다음과갓다

缺食兒童救食費 一百圓
孔道警防團 一百圓
부녀救濟費 二十圓
佛堂極貧者十五戶 每戶에白米一斗式

道路工事中止로
新川浦里間交通杜絶
理解업는地主의反對에非難

【蘇萊】한해민구제사업으로 소래면에서도 대야신천(大也新川)간과 신천포리(新川浦里)간의도로 개수공사를 작년시월에착수하여 대야신천간은 준공되고 신천포리간는 우금공사를 중지한지 해가지나도 복구공사를진행하지안허서 자동차가 두절되어 민간측에 원성이놉다 그공사주지의 이유를들어보면 최초면당국에서 공문으로 승낙서를밟부하고 공사에 착수하여조선인지주들는 별문제도업시 승낙하여 공사를 진행하엿다한다 그러나 내지인중 두사람이 반대하고 공사를 못하게하여 해가 지나간것이다 당국에서도 한해민구제사업으로 공사를 착수한것이니 면민으로서도 찬성하여야할일이다 그럼에도 불구하고 부정한이유로 승낙을 보류하고 중대한 공사를 중지시켯다하여 일반면민들은 내지인측의 반대에 분개함을 마지안는다 지방발전는 교통편리에 잇는것이니 하루바삐 원만한 해결을지어도록가 완정하도록 노력하는중이다

"官檢說"完全解消
開城名産白蔘檢査는
從前대로人蔘同業組合에서檢査

【開城】작년오월경 개성백삼에 한해서는 도령으로 판검사(官檢査)가 실시된다하여 한때 삼업계에 큰 충동을준바 잇섯스며 동시에 현재검사기관인 개성인삼동업조합(開城人蔘同業組合)는 자연해체의 운명에 잇섯던것인데 그후 이문제는 총독부지방과에서 지방특수산물을도려검사까지 할필요가 어데잇느냐고 반대를하여 금번도 개성백삼검사는 전기동업조합에서종전과가치 실시하기로되엇다 따라서 십오일도 수지예산 일만오천팔백원을 계상하여 일반조합원의 승인을구하는 동조합정기총회는 지난십삼일 오후두시조합회의실에서 조합장 손홍준(孫洪駿)씨 사회하에 개최된바 하등의이의업시 원안대로 승인가결되엇다

金浦農業實修學校
第四回卒業式擧行

【金浦】김포군읍 농업실수학교(金浦農業實修學校)에서는 지난 이십이일 오전열시부터 동교강당에서 내빈다수참석하에 제사회졸업식이 성대히거행되엇는데 금년졸업생은 십륙명이라한다

日用品市場繁昌
比前年十二萬餘圓增
開城府營二大市場의集計

【開城】개성부영 이대공설시장인 동부 도교시장(東部市場)과 남부 도교시장(南部市場)에서조사한 금년일년간 각종일용품매상고는 유사이래 최고기록이라는바 전년보다 십이만여원의 증가를보엿다 그중도교시장의 매상고는 삼십일만여원이며 당시장의 실적만을 보더라도 다음과 같다

▲東部市場=農産物 一八三、二三二圓 蔬菜 九七、三二〇圓 水産物 一一〇、五八一圓 其他雜品 二三五、一五四圓

▲南部市場=農産物 五五、八六 入圓 蔬菜 三三、九九三圓 水産物 三四、三五〇圓 其他雜品

小作統制協議會
廿七日、安城郡會議室에開催

【安城】경기도 안성군에서는오는 이십칠일 군회의실에서 군내 각읍면장과 단위지주대표 수석을이 회합하여 소작통제위원회를 개최한다는데 이것은 소작쟁의 방지책(小作爭議防止策)을강구한다고한다 그런데 종래에 각지주사이에서는 구가과의지주 간자이 물러서 소작료로부터 생기는쟁의가 잇서서 여러가지 분규가 생기는바 이에대하여 이번에 대한것을 미리 안정하게하고 소작농민의 생활안정을 위하여 만전을 기하려는것인데 이외가튼일에 대하여 지주들이 일치협력하기를 바라는바이 다른지주에게도 알려주려는것이라고한다

朴鶴家氏의美擧
警防團에寄附

【金浦】김포군하성면 하사리(下沙里) 박학가(朴鶴家)씨는 수일전에 하성면 경방단에 금일백원을 기부하엿다

土地改良講話會

【金泉】지난십일일부터 동이십일일간 금천군당국에서는 대구도청 수리기수(中里技手)를 초빙하여 군내 각면 농회에서 토지개량의 강연회를 개최하엿는데 청강자들도 만흔 상황이엇으며 일반농가에 토지개량에 대한 인식을 깁게 하엿다고한다

漁場規格違反
斷乎處分할方針

【元山】본정 원산수산어업조합에서는 인천어장이도 이제부터 속속 그규격을 넘기지 안토록 엄중히 단속하고잇다 그

고기갑시百萬圓
淸津府民一年間消費

【咸北支社發】일년동안에 청진부민이 먹어치우는 고기덩이가 무려 백여만원의 거금이다— 작년한해에 소고기를 육십구만팔천원이 팔리고 돼지고기 이만구천이백원 등 기타 닭고기 우유등 이마저천이백육십칠원어치 닭고 고기를 이미 일년동안에 먹은고기의 분량은 약십일원각수에 달한다

天然痘終熄뒤에 腸窒扶斯가發生
安城郡大德面乾芝里에

【安城】경기도안성군내에도 천연두가 전후삼사회나발생되어경찰당국과 의료기관의 노력으로 거의퇴리를 갓추게되자 금번에는 군내대덕면건지리(大德面乾芝里)김문산(金文三)씨의 장남과 차남두명이 일시에 장질부사가 발생이되어 안성경찰서 위생계에서는 그부락사백여호에 예방주사를 실시할예정으로 만반준비를진행중이라한다

賃搗精米機禁止
七分搗不能과配給機構를攪亂
咸南道、各警察에通牒

【咸興支社發】함경남도에서는전번에 소규모이동식 정미기를일제조사하엿는데 그결과단연금지토록되어서 각경찰서에 통첩을할터이라고한다 그동기로는 원안이 아직되지못하고잇스나 금지하는 리유는두가지로서 칠분도미가 되지못하고서 순백미로된다는것 도미곡의배급기구를교란케한다는것이다 동정미기는대개 일반농가에서 은자가용(自家用)이고 영업용이고를 편계할것업시 원측적으로 금지할것 그러나 이금지로인하여서 미곡배급이 원활치못할경우에는 그사정을 잘보고서 기한부로서 최저수량만을 찍케하라고할터이다

竊盜嫌疑者는竊盜

【仁川】시흥군군자면장왕리(始興郡君子面莊旺里)에 원적을둔 지창(智昌)(三二)은 지난십이월 이십일일에 절도혐의로 인천서에유치되어 취조중이엇스나 범죄사실을 부인하여 열흘이 십일경에 석방되엇다 그후도 인천부내에 배회하는것을 지난이십일에 인천서원이 부내세관근방에서붓잡어 취조한결과 부내각 여관과 상점등에 침입하여 절도질을한것이 십삼건에 피해액은 칠백여원에달한것을 자백하엿스나 취조에따라서는 여죄도 상당이 만흘모양이다

萬歲橋踏橋
한번건느면無病長壽
罪업는迷信·十萬男女가動員

【咸南支社發】음력정월대보름날 함흥의 명물인 만세교(萬歲橋) 이백오십칸의 긴다리를 한번건느면 만수무강하다고！판북의기습만세교답교(踏橋)는 파연 언제부터전하야 내려온 버릇인지 함흥에 판한 력사가 기록되면서부터 함께 시작되엇다고하니 거리네려온거를로 참으로 유구하다 이이상한 풍속은 시대의 거룩도둔회의 모진광선에도 오히려 굴하지안코 더욱성하여 가고잇스니 음력정월폐지의 큰소리도 이위대한 풍속아페는 조곰도위력을 못내고잇다 리론을따저서 보면 물론 그릇된 미신이라고 하드래도 일년동안 이하로만은 예의 열정업시 사람에게 지운 구속의 탈을 벗버서 버린 개방의 날이라 세례를 모조리저버리고 야외로 제마음대로 뛰논다는 의미로서는 묘파마음에 어느정도의 이의도 잇을것이다

금년의 보름달 이십일에도 바람은 조금싸늘하나 일몰동안이 백명싹 열지간동안이나 끗창계속되엇다고(경찰서에서조사)하니 다리를건는사람은 십이만명은내리지안흘것이다

이날의 이위대한 동원의 중심다리목에서서 소위「다리밟비」의스켓취를 소개하기로한다 다리목 오백여평이나되는 널분마당에는 이날의선불 흥쿵엿장수 어린애를 차란간장수가 잡시 세여보하도 삼백여명이나죽늘어섯다 그들은 다만(술이라도쉽쉐어서"귀밝지는 잣 사구려사구려"하고 웨치고잇다 이여히 대개 이한날을 엿보고서 금이된 해상들이려고한다 한장사에게 물어보니 이하로동안에 리익만이 일백오십원이 된다고하니 놀리지안흘수엄다 서잇노라니사람들의 틈을 헤치지면서 따줄소로 끔니워오는사십이나된녀자기잇다 사람의성을 헤치고물어보니 천연두(天然痘)를 알코난 주서면 서상리(州西面西上里)에 사는여자로서 숨기고 잇섯다는 죄다 천연두를친저며난 경찰방역진은 어넓에 총동원하여서업굴에 얽은자리가잇는 사람들을 잡드시 차젓다고하는데 검새진 예전날사람이 십여명이나된다

사람이모와도 쏴흥이흘그러케 만흔지! 직란은져멋들이 부인들의 치마를단것이다 남의신발을 드디엇다 주정군이쏴흥을 건다 이곳에서막정 저곳에서다 쫌 약실은이나 잇슬동안 쏴흥장면을 여서번이나 보앗스니 놀낼만하다

끄트로 다리를건너가 서보기로 하자—서상리(西上里)라는곳인데 이곳은 보래부터 이날은 한눈팔면 리로유흘한테 색주(色酒)거히 버리야할날이다 백여집이나 되는 술집에는 제각기 장식을 하여 노골 손님을끌고잇서 거리는오색이 찬란하다 이날을갖은 거이판진이없이 달나는것이만시요 색시들도 한층부내에서 삼백여명이 총동원(總動員)하여 완연히 색주가의독천지를 이루고 잇다 이날다리를 들어오는 사람이 한사람도 밟기흠이 정연한것이 업는것도 통색이리라 이러하여 해방된 이하로는 십만여군남녀를 미치게춤추고노래하고 마음대로 날뛰는수라의 날판아프로도그냥그대로 업서지지안흘것이다(사진은 답교광경)

砂糖과고기品貴
楊口地方美食黨悲鳴

【楊口】강원도양구군에서는 약일개월전부터 설탕이 품절이되어일반 가정에서는 주리고잇다는데또한갓 최근에와서는 양구가치매장에 백여두이상 소가매된다는데도 불구하고 소고기가귀하다고하며 도야지도 잡지안허서고기 기근이방작 심해가는데그원인은 소는타군으로 이출이되는 판계라는데 이지방미식당에는 큰타격이라고한다

安城邑創氏者八名

【安城】안성읍에서 지난이십삼일까지 창씨(創氏)하여 이미계출한사람은 아래와가튼 여덟명이잇다

桑田鍾燮(平松鍾燮) 槍祥奉(白川祥奉) 金俊相(金本俊相) 金鎭任(淸豊鎭任) 崔正厚(德山正厚) 吳炳根(中村炳根) 崔在俊(山城俊宗) 李連春(國本連春)

飮毒自殺企圖

【楊口】기보 양구군 양구면 상리 강승모(姜承模)(三二)은 지난

仁川署管內에 痘瘡患者七名

【仁川】인천서에서는 인천부와 협력하여 방역에만전을 기하엿스나 동서관내인 부천군부내면 효리(富川郡富內面孝里)에서 천연두환자가 생겨서 지난십오일현재로 누계가일곱명이나되엇다 동서에서는 이대로두어서는 아프로인천부내에서 환자가발생할 넘려도 모를다하여 상인천의파인천에서 임시종두사무를시행하여 인천부내만이리도완벽을가두고 천연두의예방에 사전노력을 거듭하고잇다

地方人事

▲島田多三郞氏(開城府土木課長) 新任人事次本社開城支局來訪

006524

早老性衰弱にネオネオギー

長壽奇談

精氣根氣가생겨 弱體가强化한다

"옛날" 支那의奇譚이다。山東의泰山麓에 한늙은樵夫가 살고 잇섯다。어떤날 山中에서 커다란 풀뿌리를 發見하엿는데 그形狀이 奇異하므로 이것을 木枕으로 愛用하고지난즉 異常한 일로는 이제까지 弱하든 몸이 무척健康하게되고 血色은 젊은사람가트며 白髮은 어느름엔가 漆黑으로 變하여 구벗든 허리까지 빳빳하게 되여젓다。

"이러" 한所聞을드른 縣知事某는 奇妙한 일이라 생각하고 그木枕을 빌려다 自身이試驗하여본즉 確實히不老强壯의効가 顯著하므로 樵夫에게 謝禮로 銀千枚를주엇다한다。

이 治驗靈妙한 草根을 뒤에아러본즉 交藤의뿌리라한다。

"交藤"의 뿌리에 對해서는 能嗣라 하는분이 이것을煎服하여 六十歲를 지나서 數兒를 엇고 더구나 百三十歲까지 長壽하엿다고 하는傳說도잇다。

讀者는以上을 單純한한낫傳說로 생각하시든지 또는 科學的인이되는것을 奇談中에서 想察하시든지 그는讀者의 자유이지만 最近著名한學者들에 依하여 發見된植物을原料로서 醫學에 이어지온 藥用植物의効力과 特殊成分이 古來의 奇談이 單純한 傳說만이아니라고 생각한다。

"植物" 호루몬을應用한 네오네오기라는 藥物이 人體에미치는 効能에 對해서는 우리들이 平素에 絶大한 努力으로서 世人에게 推獎하고 잇는바이지만 萬若病弱한분 의治癒가더딘분 早老性衰退를느끼고게신분 또 한번도써보지못한분이게시면 한번꼭試體하여보시라。明白하게 効力이 나타날것이다。

血色良化에 注目해 보라

네오네오기를 먹기始作하면 먼저 胃腸의機能이 무척 旺盛하게되는結果 食慾이 增大하고 榮養의 吸收가잘되어 먹은것이 쉽게血肉으로 同化된다。다시肺其他의 內臟이 强化되어 血行은盛히되고 內分泌機能도 昂進하는故로 衰退하엿든 體力이 挽回되어 病도速히 나을수잇는것이다。

"血色" 도조화지고 體重도 服用에따라 增加하게된다。이것을 服用者로부터 "살저는藥"이라고稱하고잇는것을보더라도 아실줄생각한다

네오네오기 購入의注意

正價 三百六十個入(一日量) 一圓五十錢

日本微生物研究所 東京小石川關口町 (NN3D-331)

林巨正 第四卷
火賊篇(中)

洪命憙先生著

四六版金字布製洋裝本 定價一冊二圓 書類送料二十六錢也 八卷一帙十五圓(送料不要)

京城太平通一丁目 朝鮮日報社出版部

歷史小說의新局面을劃한大名著!!
半島山河를휩쓰는이冊의聲價!!

『林巨正』은 近世朝鮮에 드물게보는 大名著이다 作者洪命憙氏는 韓末三天才의 한사람으로써 明宗時代의 巨賊林巨正을 主人公으로하고 그時代의人情 風俗 文物을 낫낫이그린 이冊은實로 朝鮮裏面史의가장큰 燈臺가될뿐아니라 그銳利한 筆致와屈曲이만은 內容은 이미 本報揭載當時에도 滿天下의 歡迎을밧엇거니와 이제 單行本으로 出刊됨에잇으러 그人氣는 一國의 凱旋將軍을 맛는感이업지안타 다시 第四卷火賊篇中이 出刊되여 漸入佳境의 痛快戰慄할만한 內容은 實로 讀者들을 魅惑케아니할수업다 팔리고 팔리고 天馬가 靑空을달리는듯한 이冊의 豪勢는 讀書界의白眉篇이안일수업다

社會各層의推薦

한時代의生活 鳥瞰圖
歷史家 李丙燾

碧初洪命憙氏의 巨作『林巨正傳』이 朝鮮日報社出版部에依하야 上梓、벌서第四卷이나오게된것은 藝園의 一大기쁨일것이다。本書가 現代小說로서 얼마만치의成功을거두엇는지 門外漢인나로서는 敢히말할수업는일이나 어떠튼氏는 新舊過渡期의 文人으로 古今에걸친 該博한知識을가지고、林巨正이란 明宗時의怪賊의事實을中心으로하여、過去朝鮮人의 政治、階級、民俗、思想、感情、其他 모든生活의 裏面을구석구석이 描寫하엿다。林氏의 才華을기우린本作의大作인것은하므로 나는 이를단지 一個文藝의作品으로만보지아니하고 그 以上 무엇을 우리에게 示唆한 것이라고 생각한다。

新版水滸誌
詩人 李秉岐

도적질을한다는 이야기라하면 水滸誌것은 巨作이 다시업스리라 한三百餘年전 許筠山강은이가 洪吉童傳을지엇으나 그는너무 簡單하엿고 이近來新作家들이 輩出하지하엿으나 또한 이런作品은 업는바『林巨正』은 參으로다 貴重나稀罕한巨作이엇읍니다 이러材料를 가지고이런巨作을 지으실이가 다시 업을것임니다 우리로서는水滸誌보다 이巨作을 귀히여기고 親하지 안을수업읍니다

洋洋한바다가튼語彙
詩人 朴鍾和

碧初先生의 豊富한 小說的語彙는 마치『바다』와 가치 汪洋하여 그의文章을 읽을때마다 항상부러움을 禁치못하는바이어니와 내가 한때도 빼노치안코 先生의『林巨正傳』을 愛讀한 것은 語彙보다도 그描寫 그構想이 渾然히 朝鮮的인 때문이다 조선사람으로 이저버릴수업는 구수한 『조선냄새』는 마치 우리가 토장국파 김치를 먹는것파가다 더욱이 先生은 이것을 畢生의 大作으로하여 刻苦 彫琢의精力을 애낌업이 다바치 비록 間斷이잇섯스나 近十年을두고 數千餘回에 빠친 이尨大한 大作은 近世朝鮮의 큰자랑이라안이할수업다 出版을 지음하여 삼가 先生에게 感謝한다

雄大한規模
延專 鄭寅燮

歷史는 反省파 憧憬을 주는것입니다 그러나 史話된것이 질룸하면 讀

劃時期的大收穫
小說家 李箕永

『林巨正』傳이 上梓된다는말을들엇고 나는기다리든 사람中의 하나올시다。이제 八卷의 單行本으로 于先第四卷이 發行된데 對하야는 實로 朝鮮文壇의 劃時期的大收穫이라고 아울러 이『林巨正』은 尨大한量파 아울러 質的으로도 가장 優秀한 歷史小說로 推擧하기에 누구나 躊躇치안흘것입니다 단지 뿐만아니라 이冊의 內容은 敎訓的意味에잇서서도 그어느冊에 볼수업는時代良心이번득이여 讀者의 心臟을 찌릅니다 더욱 그의豊富한 語彙와地理의 明晰한은 文學的 傳統이 업는우리의 新文學徒들의 만흔 遺産을 엇게될것입니다 그밧게 누구이나 朝鮮사람으로서 다읽을必要를 느끼는 點에서 나는 人間에서지안코 江湖諸位에게 推薦하겟습니다。

少年歷史讀本

故 湖岩文一平先生著

朝鮮史上에빗나는偉賢들!!
文化、思想、生活의大貯水池!!

唯一無二의少年好讀物

湖岩先生이 一生의 心血을傾注하야 五百萬朝鮮少年들에게 朝鮮智識을 알려주려고 쓰신大著作이다 四千年朝鮮歷史의 支柱를일우고 잇는 모든偉賢들의 生活과 意氣를 가장 明快하게 가장平易하게 少年들의 興味를 끌도록 쓰신 椽大의筆이다 朝鮮사람들의 生活과 感情과 傳統이 이冊속에 숨어잇고 朝鮮의 모든文化 모든藝術 모든政治를 創造한 偉傑들의 全貌와 그理想이 이冊속에 躍動하고잇다 이야말로 朝鮮學 朝鮮文化의 빗나는 大貯水池이다 子女들에게 數萬金을 물려주지말고 이런冊을 한卷이라도 읽혀서 그들에게 조흔敎訓과 기픈感激을 주는것은 父母의第一責務이다

少年들의良書
歷史家 安 廓

故湖岩은 나의가장 親友엿다 그가 일즉이 少年朝鮮日報에 記載하엿든것을 이제다 單行本으로 刊行하엿다 이시 泰華한 歿頭이며 ... 조흔冊은 少年들에게 歷史智識을 줄뿐아니라 그들에게 感激파 敎訓을주는點에서 나는이冊을 推薦하는바이다。

少年讀物의大名著
詩人 金 億

故 湖岩 文一平先生이 쓰신『少年歷史讀本』은 先生이 十餘年間 두고 쓰신 心血의大著이다 內容이직 少年讀物로는 더할수업는 良書이너만지 實로 朝鮮史上에 빗나는 名賢들의 生涯를 가장明快이 記錄하고 다시文化說明等 紹介까지잇는 大名著이다。

內容目次

一、金庾信將軍 二、斯多含의早逝 三、官昌의勇氣 四、率巨의죽엄 五、元曉의開悟 六、거룩한元曉 七、薛聰의花王戒 八、慧超의旅行 九、孤雲崔致遠 一〇、月明師 一一、音樂家于勒 一二、率居의그림 一三、金生의글씨 一四、善德女王 一五、眞聖女王 一六、白雲과際厚 一七、薛氏의딸 一八、溫達의안해 一九、都彌의안해 二〇、王后된韓珠 二一、孝女知恩 二二、孝子孫順 二三、武烈王陵 二四、異常한玉笛 二五、萬佛山 二六、石窟庵 二七、黃金寶冠 二八、新羅서울 二九、瞻星臺 三〇、奉德寺鐘 三一、新羅의三寶 三二、皇龍寺鐘 三三、雁鴨池 三四、石氷庫 三五、佛國寺 三六、鮑石亭 三七、新羅文化 三八、新羅의살림사리 三九、新羅의武士 四〇、花郞道 四一、新羅임금님 四二、新羅統一時代 四三、新羅海上活動 四四、新羅가亡함 四五、後三國 四六、後三國統一 四七、王建太祖 四八、王建太祖의遺訓 四九、잘나신임금들 五〇、畫家恭愍王 五一、恭愍王陵 五二、崔冲 五三、大覺國師 五四、畫家李寧 五五、金富軾 五六、詩人鄭知常 五七、詩人李奎報 五八、安裕 五九、李齊賢 六〇、牧隱李穡 六一、崔瑩 六二、鄭夢周 六三、木綿公文益漸 六四、名筆出然 六五、名筆洪灘 六六、名筆恭愍 六七、孝子崔婁伯 六八、孝子並器 六九、男士文大 七〇、金부리兄弟 七一、盜賊의感化 七二、淸廉한官吏 七三、謙遜한장수 七四、高麗의三大戰 七五、李資謙의난리 七六、妙淸의난리 七七、武臣의난리 七八、崔氏의專權 七九、三別抄의난리 八〇、高麗의文化 八一、高麗의大藏經 八二、高麗活字 八三、高麗磁器 八四、科擧法 八五、國際結婚 (以下十五篇)

四六版 洋裝金字入大美本 定價一冊八十錢 送料書留十六錢也

京城太平通一丁目六一 朝鮮日報出版部發行 振替京城五八七八番

長篇小說

사랑의水族館 【157】

金南天 作 / 鄭玄雄 畵

붉은水族館에서 (九)

운전수가 아를 서서 땅호네 집은 이내 차즐수가 잇섯다. 문패는 아직 『장환은』 인채 그대로 잇섯다. 문패미테 잇는초인종을 누르니까 식모가 나왓다.

『어머님 게서요?』

게시다고 한다. 그래서 잠깐뵈옵자고 하엿더니 땅호의 어머니가 대문깐까지 나왓다.

『아유 참 오래간 만이구려! 그새 다 안녕들 하섯지?』

하고 땅호모친은 반가워 하엿다.

『해가 바꾸어두 차자뵙지도못해서 죄송합니다.』

경히도 허리를 구푸려서 공손히 인사를 한다.

『자아 좀 들어 오시지. 저양반도 누구시지 좀 들어오시고…』

『아뇨 바뻐서 들어 가진 못하겟서요. 잠지 몸을 맡읔이 잇서서 왓는데… 저어 김선생 계신 만주 주소를 좀 알려 고 오건데요…』

그리고는 운전수에게는 차에가서 잠깐만 기다려 달라고 말하엿다.

『만주 주소요? 아니 그애 한테서 거긴 무슨 기별이 업서섯나? 벌써 한 이십일채 병으루 누어서 입원을 햇다구 해서 일전에 제 동생이 만주를 떠낫는데…』

경히는 깜짝 놀래엿다. 이것으로 그에게서 소식이 끈허진 이유는 알엇섯스나, 한업는 자책이 그를 엄습하기 시작하는 것이다. 그는 아모말도 못하엇서 잇다.

『가만 잇수, 내 편지 봉투를 가저다 드릴께…』

땅호모친은 『길림시 대마로 동양의원(東洋醫院)』의 활자가 인쇄된 봉투지를 들고 나왓다 그것을 바다서 보고

『병세는 어떠신지오?』

『독감이라구 한때는 퍽 위중햇던가본데 우리 작은아이가 가서 편지한걸보면 인제 어려운 대목은 넘긴모양이얘…』

그것 까지를듯고 경히는 팡호네집 대문을 나서서 자동차잇는데로 돌아와다상 청동까지와선 일단 차를 돌려보내고

『세시사십분 노조미에 나갈수 잇도록 도한번 와주서요. 바빼서 못 오겟스면 택씨래두 보내 주서요』

하고 다시 운전수에게 부탁해 두엇다.

시간이 촉박해서 조흔증명서 만을 준비하고는 양복도 입은대로 외투만은 조은고급으로갈

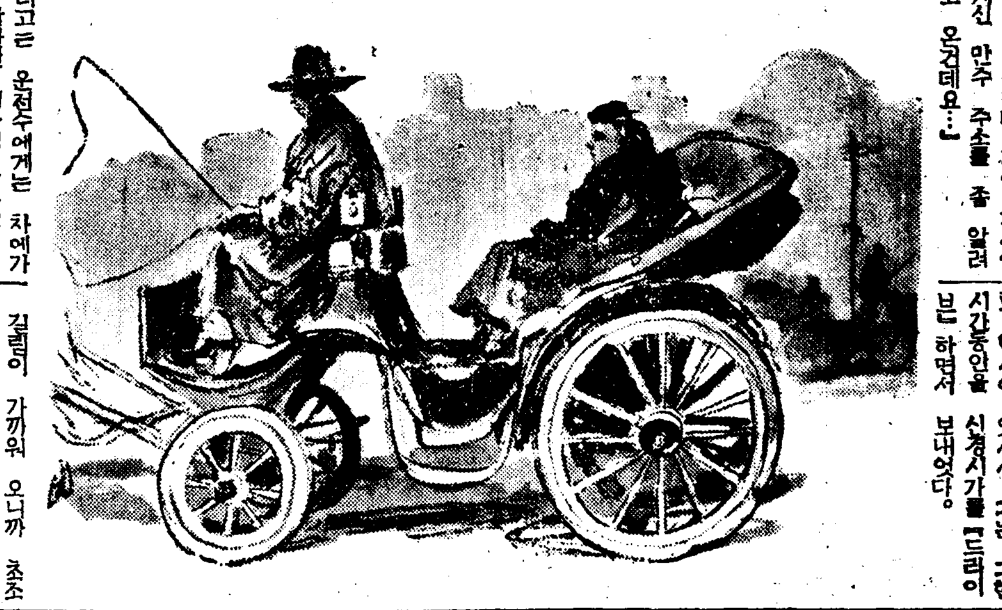

다고 아직 조선안에서는 한번도 입어보지안흔 털빤뜨는 『레샤냐크·코-트』를 꺼내어 입엇다. 그는 점심도 먹지안코 시간을 기다렷다.

자동차가 시간전에 와서 경히는 가방만 하나 들고 혼자서 정거장까지 나가고 도훈자서 『노조미』의 침대에 겨우 몸을 실을수가 잇섯다.

차가 서울을 떠난뒤에야 그는 식당차로 나가서 간단이 점심을 먹엇다.

차는 이윽고 평양에 잠시 들럿다가 밤중엔 국경을 넘어서 남만주의 넓은 벌판을 달리엇다. 경히는 잠깐 잠깐 잠이 들엇스나 여러가지 생각이 머리에 떠 올라서 기픈 잠을 잘수는 업섯다.

그이튿날 낫출 닥고 식당차로 나가서 아침을 먹고 돌아와 안젓는데 벌써 기차는 신경에 와 머젓다. 오정이 되기 조금 전. 길림으로가는 차는 새로 한시에 잇서서 그는 그한시간동안을 신경시가를 『드라이브』하면서 보내엇다.

길림이 가까워 오니까 초조한 마음은 더하엿스나 다급스레 군다고 빨리 갈수도 업는 일이니까 마음을 누군하게 먹고 될수록 침착한 심리상태를 가질려고 애쓰는 것이다.

길림가는 차는 완행이어서 정거장마다 들리면서 오후 네시가 되어서야 목적지에 도착하엿다.

『만주』라면 곳 망막한 벌판을 생각하엿스나 길림역에 내린 경히는 멀리 아름다운 산을 바라볼수 잇는것이 의외엿다. 그러나 시가의 인상을 향락할 여유가 업서서 기차에서 내리는대로 그는 역전 광장으로 나갓다. 바로앞에 웅장한철로국 아픈 그대로 순회식 광장을 넘어서 넓직한 건축기지 자동차와 마차와 『빠스』가 잇섯스나 자동차는 전부 자가용가탓고 그래서 그는 마차를탓다.

봉투지를 보고 여페 섯던사람이 만주말로 설명을 하여주어서 마부는 연해 고개를 주억거리며 그를태우고 거리를달리기 시작하엿다 내지상점이만하서 그는 이것이 상부지(商埠地)인가하고 생각해본다.

마차는 한 십여분만에 그를 동양의원으로 안내하엿다.

『우케쯔케』를 차저서 김광호를 물엇더니 한참동안 조사해본뒤에 오늘 아침에 퇴원하엿다고 들려준다.

海外樂信

"크라이슬러-" 佛國에歸化

세계 『바이올린』계의 천고봉인 『프리츠·크라이슬러-』씨는 그 놀린예는 그냥 『파리-』에 불러서 체재하고 잇더바 이번에 불국정부에 귀화원을 제출하엿던바 허가가 나와서 불란서의 공민(公民)이 되엇다 한다

『크라이슬러-』씨는 구 『오스트리아』 출생으로서 지난번 제일차 구주대전시에는 사관(士官)으로서 동부전선에 출정하여 명예의 부상을 입은 일이 잇다 한다 (사진은 『크라이슬러-』씨)

趣味와娛樂

朝鮮音樂舞踊硏究會

二十七日밤 府民館에서 渡東記念公演

權五鳳孃特別出演·本報讀者割引

本社事業部後援

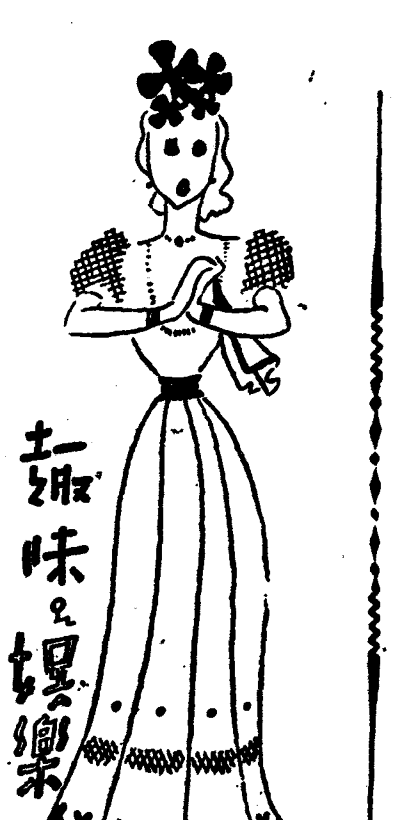

시내 경운정(慶雲町)에 잇는 조선음악무용연구회(朝鮮音樂舞踊硏究會)에서는 오는 사월말일경에 현해탄을 건너가서 동경(東京)을비롯하여 횡빈(橫濱)명고옥(名古屋)경도(京都)대판(大阪)신호(神戶) 등 주요도시에서 조선고유무용연회를 갖게되엇는바 이에 도동기념으로서 오는 이십칠일오후일곱시에 본사사업부후원으로 시내부민관에서 기념공연을 갖게되엇다 특히 이번에는 일찌기 동경서 오래동안 신무용을 연구하고 돌아와 그동안 조선춤을 공부하던 권오봉(權五鳳)양의 특별출연이잇는만큼 이채가잇슬것으로서 당일밤 『프로그람』은 다음과가트며 입장료는 일원균일로서 본보독자에게는 우대권을가지고오는분에게한하여 칠십전으로 할인하게되엇다

第一部

(1)愛國行進曲 全員
(2)童子舞 金立粉 趙南紅
(3)劍舞 姜春子 韓英淑
(4)短歌舞 韓英淑
(5)閑良舞 趙錦香 韓英淑 姜春子 金一仙 趙南紅
(6)僧舞 朴相玉 鄭海詩
(7)살푸리춤 姜春子 韓英淑
(8)伽倻琴倂唱 沈相健

第二部

(1)太平舞 韓英淑
(2)散曲 姜春子 韓英淑 金奉梁 沈相健
(3)沙工舞 全員
(4)아리랑舞 金一仙 姜春子
도라지타령舞 韓英淑
(5)鉢羅舞 韓英淑
(6)鶴舞 韓成俊
(7)神仙舞 金立粉 趙南紅 權五鳳 韓成俊 其他
(8)及第舞 全員
(9)農樂舞 全員
(寫眞은 權五鳳孃)

★寫眞은(上)韓成俊氏와 權五鳳孃의 "神仙舞"와 (下)全員의 "農樂舞"

東劇·演劇祭擧行 — 洪露雀氏演出로

구정월의 연극『팬』을모하서 성황을계속하여 최근흥행계의기록적수지를 보고잇는 시내동양극장(東洋劇場)에서는지난번 『춘향전』에 연달아 오는삼월초순부터는 『청춘좌(靑春座)』와『호화선선(豪華船)』총동원으로서 며칠만큼씩교대출연으로 소위연극제(演劇祭)를거행하게 되엇다는바우선 삼월이일부터는 『호화선』에서연 사극『김옥균전(金玉均傳)』을열흘동안 상영하기로되엇다한다연출에는특히 연극계의 원로이홍노작(洪露雀)씨가 담당하게 되엇스며『호화선』이공연을마치면 『청춘좌』가 곳 연달어서 역시열흘동안 공연을갓기로되엇다 한다.

라디오 二十五日(日)

◀午前七時五〇分 宮城遙拜
◀同 七時五一分(東)라디오體操
◀同 一一時五〇分 氣象通報
◀正午(東) 時報 [illegible]
◀午後零時五分 京畿立唱 一、놀양 二、앞山打鈴 三、뒤山打鈴 李命山 李命吉 卓福萬
◀同零時三〇分 뉴-스
◀同一分 라디오코메디 "어린이와盜賊" —洪南馬作— 金英國—李白水, 原淑—卜惠淑, 盜賊 洪開明 演出 金永春 效果 金邦一
◀同四時 뉴-스
◀同六時 피아노獨奏(京城) 一、 金仁松
◀同六時 하-모니카合奏—獨唱
◀同六時 獨唱(咸興)『童謠알범』李秉信 伴奏金聖道 附—(平壤)
◀同六時二五分 產業뉴-스
◀同六時三〇分 修養講話 金敬洙
◀同七時 뉴-스 天氣豫報
◀同七時三〇分 新作才談『악지의春香』—笑風人·作 男金元浩 女崔英善
◀同七時五〇分 소프라노獨唱 一、歌劇『椿姬』中 아、그대엿든가 메르디作曲 二、萬一프르리드가忠實햇다면 스칼랏티作曲 三、사랑의歡喜 마칼랏티作曲 四、歌劇『로미오와쥴리엣』中 즐거운꿈을꾸며 구-노-作曲 李順永 伴奏 李慶熙
◀同八時一五分 伽倻琴散調와倂唱 一、散調가、중모리 나、자진모리 二、倂唱가、短歌大丈夫나、唱劇調 春香歌中獄中歌 沈相健 杖鼓 韓成俊
◀同八時四五分 집성홈내 金永昌
◀同九時 野談『救夫救族』崔汝成
◀同九時三〇分 뉴-스解說
◀同九時四〇分 (東)時報 뉴-스 氣象通報 라디오메모 明日曆
◀同一〇時 地方으로보내는뉴-스
◀同一〇時一〇分 레코-드音樂

出嫁할날이머지안타 男女和合의急所!

당신의帶下나冷, 月經痛을고치는것이結婚의第一條件이다

結婚을아페두고帶下와月經의괴로움

兵庫縣來龍山口村 大谷まき子

昭和八年의病以來 무서운病魔로해서 얼마나 괴로움을바덧는지요. 저는婚期를압두고도帶下와月經痛때문에 悲觀하여 每日憂鬱한月經時以外에도 언제던지 배속이 아프고 ... 『婦人美寶散』의記事는 몇번이가 보아왓지만 어제까지쓴藥이 몸에맛지안흔것인지 效果가적엇스므로 ... 결심하여 服用하얏더니 ... 只今은 結婚의 追問한 제病을고치고저 집안이 모두 協力하고잇습니다. 기쁨의날도머지안햇습니다.

신통한효과에 모다놀라는가루약!

『부인미보산』의 놀나울만한효험은 예전부터여러번 부인잡지와 신문에 소개되엇스므로 모르는것 두통 현비통가른것도 낫고 겨울에 손발찬것도 어느새엔지 나어버립니다. 이약은 다려먹는 것이나 국부에 집어넛는것과 달너서 아모데서나 끄릴것업시 간단하게잡수실수잇는고로 퍽 편리하다하여 부인들사이에 평판이 대단히조흡니다.

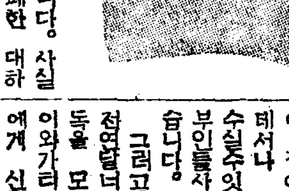

이와갓은기쁨을!

그러고국부에집어넛는 약과는 전연달너서 몸안에잠겨잇는 병독을 모다 내쫏는힘이잇습니다 이와가티 모든방면에서 여러분에게 신용을밧고 호평을밧는것만을보더라도 그효험이얼마나큰것인가를 능히짐작할수잇습니다

『부인미보산』의약효를 말하는실례몃가지를 참고삼어 신내천(神奈川)縣○キ○子씨는 귀중한처녀시대의몸으로서 대하물과 아래배아픈것으로 고생을하던중『부인미보산』의덕택으로 섬하던고통도어저버리고 지금에는날마다상쾌한기분으로 집안일을보잘피고게십니다. 산구현(山口縣)○重○ネ子씨는 남에게집사리하는몸으로 부인병을 알코잇다가『부인미보산』으로대하물도 어느듯씨슨드시낫고 퍽튼튼해저서 안주인되는이한테『너는요새아조몰나보게튼튼해젓구나』라고칭찬을밧엇습니다.

사실그갑어치가잇어

부인미보산은 전조선각지의유명한약방과 백화점약품부에잇읍니다. 약갑은지용약 칠일분일원오십전 십사일분 이원팔십전 이십팔일분오원 덕용사십일분십원입니다. 한번에한봉지씩 하루에세번잡수십시요. 만일근처약방에 약이떠러진경우에는 엽서로『명칠분보내라』고 본포로주문하시면 곳 대금인환으로보내드립니다. 위체나진체(爲替、振替)라도조흡니다. 송료는십오전 해외는사십어전입니다.

本舖 佐德天昌堂 東京神田區神保町二ノ三八 電話 九段三〇一九 振替 東京三九六二三番

부인병이면모를것이업는 『여자의위생보전』을 거저드립니다!!

중실한내용

處女編 結婚編 妊娠·出產 育兒編 婦人病編 獨身·職業婦人編

新出現 三十年絕對保證 クラウンミシン

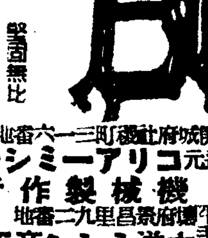

總發賣元 大下一品 堅固無比 有給分店大募集 有給駐在外務員募集 製造元 アリコシーミン機械製作所 平壤府 販賣一手 大洋ミシン商工社

ぜんそく 百日咳 アスモン錠

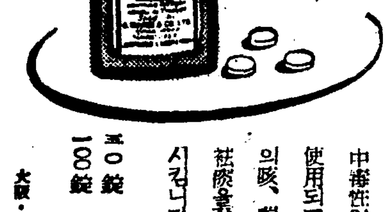

中毒性업서서 安心하고 使用되고、爽快히無害한 ... 三〇錠 一·〇 一〇〇錠 一·六 大阪·東京 田邊商店

拔毛防止에는 비타민F配劑의 メデカポマード 메데카포마-드

本品은學理에 依한 製法에두가지 特許專賣權이有함 藥用純植物性

金鶴香水株式會社

小兒의설사와消化不良에 ベビー散 베비-산

全国各藥店에잇읍니다

製造發賣元 京城府 株式會社新井藥房 北鮮代理店 清津 株式會社清津新井藥房

謝禮 連日大滿員 新春特別公演 二月二十五日까지 玉樓夢 七幕十六場 朴生南脚色 朝鮮聲樂研究會

古代小說의珠玉篇이오朝鮮聲樂研究會의傑功인玉樓夢은盛況大盛況裡에二十五日까지로끗을막는다아즉도보시지못하신분은오는이期會를일치마시십시오 午後六時開演

二月二十六日부터 三月一日까지 (三月一日은晝夜二回) 每夜七時開演 改編 興甫傳 五幕十六場 金容承脚色

朝鮮聲樂研究會의자랑의하나인興甫傳은이번에새로운脚色과別다른唱으로前보다멋잇어나올터이니 꼭보아주시고高評을바랍니다

三月二日부터映畫 晝間 午前十一時 夜間 午後六時 부터 米國マスコット社超特作 ◇空中肉彈隊 前中後篇同時封切 朝鮮映畵株式會社特作 ◇새出發 文藝峯 主演 京城鍾路四丁目 第一劇場 電光 一七五五

黃金座 日活映画 二月二十一日より二十七日マデ
僕は何處へ行く	11•20	2•50	6•30
豪快三浪士	12•05	3•30	7•15
ニュース	1•10	4•40	8•20
大學の顔役	1•20	4•50	8•30

午前中入場者30セン均一

大陸劇場 19日より23日間上映時間表
ニュース	11•00	2•56	7•00
波濤	11•13	3•09	7•13
春雷	12•57	4•53	8•57

…(次週上映)…宵待草 ●愛ル女ノ日記●ステラダラス

若草劇場 二月二十五日の上映時間表
裏町六人組		10•45	2•40	6•40
(朝鮮樂劇團)新作發表		12•05	4•00	8•00
ニュース		1•10	5•05	9•05
春よいづこ	9•30	1•20	5•15	9•15

御入場料七拾錢均一 (早朝割引有り)

本町三 京劇 廿二日より上映番組 新興大京都の二大豪華篇 新興東京超特作 崇高の愛と感激の悲戀 戰時日本女性版 出征兵士を送る歌 愛人の誓ひ 新興京都特作 市川右太衛門必死篇 近藤勇 第一回十時 第二回一時 第三回四時 第四回七時 大衆席三〇錢

明治座 松竹映画 19日より25日間上映時間表
背信	10•45		
ニュース	12•19	3•29	6•45
春の旋風	12•36	3•48	7•04
背信	1•55	5•08	8•14

桃花劇場 二月二十三日—廿五日 每日晝夜二回一時七時 松竹大船超特作 日本人 後篇 監督 島津保次郎 主演 上原謙 笠智衆 吉川満子 佐分利信 メトロ社超特作 ボルガの歌姫 ロバート·レオナード監督 ジャネット·マクドナルド ネルソン·エデイ 全勝映畵社特作 初草鞋 愛憎峠 松本榮三郎 主演 次週 百發百中の男 みんな見えなくなる峠 のんき横丁 大利根夜風

優美館 二月二十一日より公開 劇研座第一回超特作 半島語全發聲 愛戀頌 文藝峯 金治根 主演 獨プレセンス超特作 日本版 タンネンベルグ大會戰 カールケルナー 主演 新興キネマ超大作 鐵窓の應召兵 植村謙二郎 淡島みどり 主演 事變ニュース

東洋劇場 謹告 每日一日은奬勵日로晝夜二回上演하겟사오니 記憶하시고 만히 來臨하야주십시요 晝間午後一時 夜間午後六時半 開幕 三月一日밤부터 宋影作 歸鄕 四幕五場 三月八日밤부터 傳記劇 金玉均傳 四幕五場 次週 三月二日밤부터 白秀峰作 悲劇 流浪의處女 三幕四場 宋影作 電話光 二一五四 四四九五

第一劇場 二月二十五日夜(第十二日) 朝鮮聲樂研究會公演 第一週(正刻六時開演) 朴生南脚色 玉樓夢 七幕十六場 興甫傳

新富座 二月二十三日—廿五日 每日晝夜二回一時七時 料金 大人二十錢均一 松竹大船超特作 皆なん見えなくなる峠 東寶映畵超特作 のんき横丁 コロムビア社 百發百中の男 新興キネマ社作 大利根の夜風